Les Nouvelles des Sablons

Communauté de Communes des Sablons - SMAS - SMEPS

48

Automne 2021

ISSN 2724-9034

Amblainville Andeville Bornel Chavençon Corbeil-Cerf Esches Hénonville Ivry-le-Temple Laboissière-en-Thelle La Drenne Les Hauts Talican Lormaison Montchevreuil Méru Saint-Crépin-Ibouvillers Monts Neuville-Bosc Pouilly Valdampierre Villeneuve-les-Sablons Amblainville Andeville Bornel Chavençon Corbeil-Cerf Esches Hénonville Ivry-le-Temple Laboissière-en-Thelle La Drenne Les Hauts Talican Lormaison Montchevreuil Méru Saint-Crépin-Ibouvillers Monts Neuville-Bosc Pouilly Valdampierre Villeneuve-les-Sablons Amblainville Andeville Bornel Chavençon Corbeil-Cerf Esches Hénonville Ivry-le-Temple Laboissière-en-Thelle La Drenne Les Hauts Talican Lormaison Montchevreuil

Aquoise

La piscine des Sablons fait peau neuve

Les travaux de l'église de Lardières en phase d'achèvement

Le Conseil départemental de l'Oise reconduit, cette année encore, les 4 "Pass citoyen" pour aider les jeunes dans toutes les étapes que sont l'obtention du permis, du Brevet d'Aptitude aux fonctions d'Animateur, l'achat d'équipements nécessaires aux études et une aide pour financer une activité sportive.

Conditions

"Pass A Permis citoyen" :

Pour les jeunes de 18 à 19 ans

Devoir : dédier **70 h de son temps** au service d'une collectivité ou d'une association.

Droit : 600 € d'aide pour le financement du permis.

"Pass Avenir citoyen" :

Pour les jeunes de 18 à 21 ans

Devoir : dédier **35 h de son temps** au service d'une collectivité ou d'une association.

Droit : 300€ d'aide pour le financement d'équipements nécessaires à la poursuite de ses études (y compris ordinateur portable et outils professionnels).

"Pass BAFA citoyen" :

Pour les jeunes de 18 à 25 ans, souhaitant exercer la fonction d'animateur dans le cadre d'accueil collectif de mineurs.

Devoir : dédier **35 h de son temps** au service d'une collectivité ou d'une association.

Droit : 300€ d'aide pour le financement du BAFA.

"Pass Sports citoyen" :

Pour les jeunes de - de 18 ans, 15 € de remboursement sur leur licence sportive en club.

Devoir : respecter les valeurs citoyennes du sport dans le cadre de sa pratique sportive.

Droit : 15€ d'aide pour le financement de son activité sportive en club.

Rendez-vous sur Oise.fr pour obtenir le Pass Sports Citoyen

Pour les Pass A Permis, Pass Avenir, Pass BAFA
Rendez-vous sur Oise.fr pour s'inscrire et télécharger son dossier de candidature ou
Passpermis 03 44 06 63 90
Passavenir 03 44 10 70 37
PassBAFA 03 44 10 70 14
email : contact-passcitoyen@oise.fr

Sommaire

Actualités 2

Le mot de la Présidente 3

La piscine Aquoise fait peau neuve 5

Musée
Exposition temporaire
Coquillages, de la science au Kitsch
Programmation automnale
Actualités 6

Développement économique
Parc de la Reine Blanche 8

Développement durable 10

Travaux
Eglise de Lardières 11

PRIR
Quartier Saint-Exupéry à Méru... 12

Plan de mobilité
Construisons les déplacements de demain 14

SMAS 15

Office de tourisme des Sablons en Pays de Nacre
Agenda automnal 16

Les Nouvelles des Sablons N°48
ISSN 2724-9034
Automne 2021
Rédaction - Maquette
Photographies - Infographie
Communauté de Communes des Sablons
2, rue de Méru
60175 Villeneuve-les-Sablons
www.cc-sablons.fr
Imprimé à 17460 exemplaires
par l'imprimerie IRG
Amiens

Madame, Monsieur,

Très chers habitants des Sablons,

Cette fin d'année s'annonce bien meilleure qu'en 2020 et porteuse d'espoirs : la crise sanitaire que nous subissons depuis 18 mois semble se résorber grâce à votre mobilisation pour maintenir les gestes barrières et à la campagne de vaccination rendue possible par la grande implication de nos professionnels de santé. Je tiens particulièrement à les remercier. J'espère que cette crise sanitaire aura eu le mérite de faire prendre conscience à nos dirigeants qu'il est essentiel de maintenir et renforcer notre service public de santé et d'arrêter le processus de fermeture d'hôpitaux et centres de soins.

Sur le front des bonnes nouvelles, je me réjouis de constater que la zone d'activités de la Reine Blanche située entre Lormaison et Saint-Crépin-Ibouvillers connaît actuellement un fort développement. Pas moins de 3 entreprises construisent actuellement leurs locaux. De nombreux emplois seront ainsi créés dans les prochains mois. La ZAC Les Vallées à Amblainville n'est pas en reste, plusieurs entreprises s'y installant très prochainement.

Cette attractivité de notre territoire ne doit pas se limiter au seul développement économique. Notre dynamisme doit aussi s'accompagner d'une offre culturelle concertée pour que chacune et chacun de nos habitants puissent s'épanouir dans notre intercommunalité. C'est pourquoi, j'ai souhaité que nous menions en collaboration avec les services de l'Etat un diagnostic sur l'offre culturelle des Sablons qui nous permettra ensuite de développer des actions répondant à vos souhaits et vos envies. Renforcer l'offre culturelle dans nos villes et villages permettra également de renforcer notre potentiel touristique et aidera à la revitalisation économique et au renforcement de nos commerces de proximité.

Ce diagnostic ne pouvant être pertinent qu'avec votre participation, un questionnaire en ligne a largement été diffusé. Nous vous présenterons ses résultats dans la prochaine édition des Nouvelles des Sablons.

De même, la Communauté de Communes des Sablons a engagé un plan de mobilité simplifié destiné à améliorer l'ensemble des offres de transport sur son territoire. En début d'année prochaine, une consultation publique sera menée pour recueillir vos avis et propositions.

Vous l'aurez compris, avec l'ensemble des conseillers communautaires, je souhaite faire de notre collectivité une collectivité à votre écoute pour mieux vous servir.

Votre Présidente
Nathalie RAVIER

Aquoise

La piscine des Sablons fait peau neuve !

Après 15 ans de bons et loyaux services, la piscine Aquoise a subi une cure de rajeunissement.

La CCS a entrepris cette année de gros travaux de rénovation. La première phase de travaux a consisté en la reprise complète de l'étanchéité de la toiture et la mise en œuvre d'une nouvelle isolation.

Les travaux se sont poursuivis à l'intérieur du bâtiment avec la réfection d'une partie des plages en carrelage autour des bassins, l'installation de nouvelles douches, l'optimisation des éclairages et mise en place d'une nouvelle zone « casiers », le changement d'une partie des dalles de faux-plafonds.

La remise en état du hall d'entrée s'accompagnera par l'installation prochaine d'une nouvelle banque d'accueil.

Les entrailles du bâtiment ont également subi un gros travail de rénovation : les 4 filtres à sable ont été supprimés et remplacés par 4 filtres plus performants, remplis avec plus de 23 tonnes de billes de verre, le système de désinfection de l'eau a été remplacé et l'ensemble de l'installation de traitement de l'air a été refaite à neuf.

Ce sont au total 1 320 000 € TTC de travaux qui ont été mobilisés pour cette rénovation.

Rénovation du hall d'entrée

Nouveaux casiers

Nouvelles douches

En haut, pose de l'isolation et de l'étanchéité de la toiture. En bas à gauche, un des 4 nouveaux filtres à bille de verre. En bas à droite, dépose du carrelage de la plage d'accès aux différents bassins et bassin sportif remis en eau.

EXPOSITION TEMPORAIRE

COQUILLAGES
DE LA SCIENCE AU KITSCH

Découvrez notre exposition temporaire *Coquillages, de la science au kitsch* jusqu'au **2 janvier 2022**.

Ramassés sur les plages ou consommés, décoratifs ou mystérieux, les coquillages intriguent. De curiosité naturelle à source d'inspiration artistique, cet animal étrange vous révèle tous ses secrets !

L'exposition dans son volet scientifique permet de mieux comprendre cet animal étrange. Son usage est également présenté, de curiosité naturelle à source d'inspiration artistique, à travers de nombreux objets "extraordinaires".

Enfin, l'exposition illustre l'utilisation des coquillages comme matière première pour réaliser des œuvres par accumulation appelées *«souvenirs de bords de mer»* longtemps considérées comme kitsch.

Accès à l'exposition tous les jours, sauf mardi, de 14h30 à 18h30

Billet d'entrée uniquement à l'exposition temporaire : 3,50€

Billet d'entrée musée + exposition temporaire : 7€

PROGRAMMATION

Les Ateliers des vacances 4,50€ ®

Ateliers ludiques et créatifs pendant les vacances scolaires

Coquilles infernales :
Mardis 26 octobre, 2 novembre à 14h45

Voyage en coquillage :
Jeudis 23, 30 décembre à 14h45

Visites contées - 4,50€ ®

Immersion dans le monde imaginaire de l'exposition
Pour les 3-6 ans, participation obligatoire d'un adulte minimum
Mardis 26 octobre et 21 décembre à 10h

Cycle de conférences - gratuit ®

À l'invitation du Musée de la Nacre et de la Tabletterie, plusieurs spécialistes interviendront et aborderont l'usage du coquillage en sciences et en art.

L'art Rocaille et les coquillages par Jean-Baptiste Corne, docteur en histoire de l'art, chargé de cours à l'Ecole du Louvre
Jeudi 4 novembre à 18h

Coquilles archéologiques, témoins de la nourriture à la Préhistoire au côté bling-bling de Louis XIV par Catherine Dupont, Chargée de recherche, UMR 6566 - CNRS et Centre de Recherche en Archéologie Archéosciences Histoire
Jeudi 2 décembre à 18h

Ateliers culinaires ®

Découvrez le coquillage sous toutes ses coutures : en objet scientifique, en parure, et ... en cuisine !
Partagez un moment convivial lors des ateliers cuisine animés par Sandra Launay, formatrice culinaire.

En famille - 15€/personne
Coquilles sucrées :
Dimanche 17 octobre à 16h

Chocolats nacrés :
Dimanche 12 décembre à 16h

Adultes - 25€/personne
Autour de la Saint-Jacques :
Samedi 20 novembre à 16h

Le tarif comprend la visite de l'exposition, le cours de cuisine, le matériel et les ingrédients

®Réservation obligatoire par email à reservation@musee-nacre.fr

Programme susceptible d'être modifié en raison de l'actualité sanitaire. Retrouvez les informations actualisées sur le site internet et les pages Facebook et Instagram du musée

Musée de la Nacre et de la Tabletterie
51 rue Roger Salengro 60110 Méru
03 44 22 61 74
contact@musee-nacre.fr
www.musee-nacre.fr
Ouvert tous les jours, sauf mardi, de 14h30 à 18h30

Créations des ateliers de production du musée

Les ateliers de production du Musée de la Nacre et de la Tabletterie ont encore usé de leur talent et de leur savoir-faire pour façonner des créations uniques et originales !

Nos artisans ont réuni les matières incontournables de la tabletterie pour la réalisation de jeux de dominos exceptionnels : nacre, os et ébène.

Retrouvez ces créations et bien d'autres à la Boutique du musée, ouverte tous les jours, sauf mardi, de 14h30 à 18h30.

À l'occasion des fêtes de fin d'année, la boutique sera ouverte à des horaires étendus.

Nouvelles acquisitions

Malgré la longue période de fermeture, le musée de la Nacre et de la Tabletterie de Méru continue de mener à bien sa politique d'acquisition dont le but est de renforcer ses collections. C'est dans cette démarche que depuis janvier, une trentaine de biens ont été acquis, la plupart du temps en ventes publiques. Parmi les nouveaux trésors du musée, un curieux jeu de dominos historiés se démarque. Comprenant 84 pièces en os et en ébène, ce jeu présente dans ses médaillons les figures des rois et empereurs de France accompagnés de leurs dates de règne. Le caractère ludique de ce jeu nous permet de revoir les différents souverains du pays, de Vercingétorix à Napoléon III, en passant par Charlemagne ou encore Louis XIV.

Parmi les autres œuvres notables, signalons la préemption d'un éventail du tabletier andevillien Bastard-Lannoy (1829-1884), dont la monture en nacre blanche est dédicacée par l'auteur à la Marquise de Mornay. Celle-ci est rattachée au territoire de l'Oise grâce à son mariage avec Augustin-Napoléon-Philippe (1831-1893), marquis de Mornay-Montchevreuil, député de l'Oise puis conseiller général du canton de Méru en 1861.

Enfin, quatre boîtes sculptées en corozo, une noix provenant d'un palmier d'Amérique centrale, ont également été acquises. Ces boîtes sont les premiers exemples de travail sur ce qui est considéré comme de l'ivoire végétal, à intégrer les collections du musée. L'une d'elles est d'ailleurs visible dans ***l'exposition Coquillages, de la science au kitsch.***

Découvrez les coquillages dans vos communes

Vous les avez sans doute remarqués sur les grilles d'écoles ou de la mairie de votre commune. En lien avec l'exposition *Coquillages, de la science au kitsch*, des panneaux photos présentant les coquillages de nos collections sont visibles sur l'ensemble du territoire de la Communauté de communes des Sablons. Retrouvez-y nautiles, trocas, murex et haliotides, des spécimens que vous pouvez retrouver dans l'exposition temporaire.

Participez à l'avenir du musée

Le musée de demain se construit avec chacun. Dans le cadre de l'écriture du Projet Scientifique et Culturel, document définissant les orientations et objectifs du musée pour les prochaines années, les visiteurs tiennent une place centrale. Vous êtes invités à participer à la soirée d'atelier qui se tiendra au musée le 18 novembre de 18h à 21h.

Inscription gratuite au 03 44 22 61 74 ou à reservation@musee-nacre.fr

Ça bouge à la Reine Blanche !

Nouvelles implantations d'entreprises sur le Parc d'Activité

Vue aérienne des travaux en cours sur le Parc d'activité de la Reine Blanche

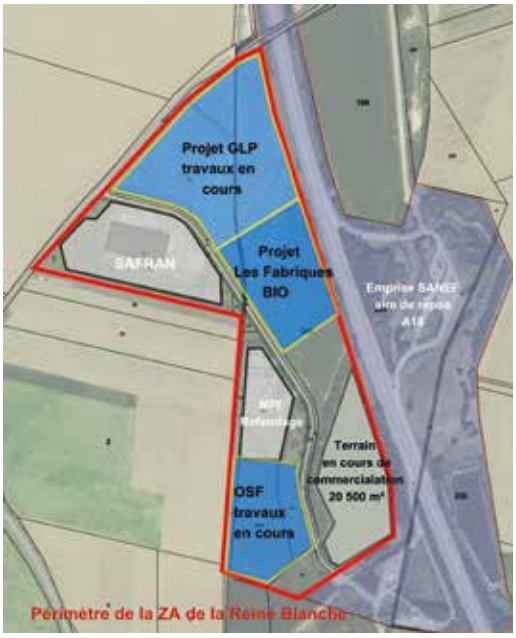

Plan localisant les projets d'implantation

Le Parc d'activité de la Reine Blanche, situé le long de l'autoroute A16 sur les communes de St-Crépin-Ibouvillers et Lormaison, est en plein développement !

La Communauté de communes des Sablons a commercialisé plusieurs terrains sur lesquels de nouvelles entreprises vont s'implanter à proximité des sites *SAFRAN* et *MPI REFENDAGE*.

Les travaux de terrassement et de gros œuvre ont déjà débuté pour les sites d'activités développés par le constructeur *GLP* et l'entreprise *OSF France*. Un troisième bâtiment devrait également entrer en phase de travaux dans les prochaines semaines pour accueillir un bâtiment de transformation de produit agroalimentaire.

La concrétisation de ces 3 projets va permettre la création d'une centaine d'emplois supplémentaires d'ici à la fin de l'année 2022.

Le dernier terrain disponible au sein de la zone d'activité est par ailleurs en cours de commercialisation.

Réalisation de travaux d'aménagement par la Communauté de Communes des Sablons

La communauté de communes des Sablons va procéder avant la fin de l'année 2021 à la réalisation de travaux de créations de bassins et d'aménagement d'espaces verts. L'objectif poursuivi est d'offrir aux entreprises un cadre de qualité tout en contribuant à l'intégration paysagère de leur site d'activité. Ces travaux permettront par ailleurs de finaliser la viabilisation du dernier terrain de 20 500 m² et de contribuer au dynamisme de la zone.

Implantation d'OSF France sur le territoire des Sablons

Interview de Monsieur De Botton, PDG de l'entreprise

Implantée sur la commune de Chambly depuis 2004, l'entreprise *OSF France* est une entreprise fabriquant des arômes bios naturels ou synthétiques pour l'industrie agroalimentaire. Elle est à ce jour à l'étroit dans ses locaux et a acheté un terrain de près de 24 000 m² au sein du Parc d'Activité de la Reine Blanche pour y construire son nouveau site de production.

Pourquoi avoir choisi le Parc d'activité de la Reine Blanche ?

Nous étions à la recherche d'un terrain de plus de 20 000 m² viabilisé à proximité de notre site actuel pour implanter notre nouveau site de production. Nous avons sollicité fin 2019 les élus de la Communauté de communes des Sablons qui nous ont présenté le Parc d'activité de la Reine Blanche. Nous avons été séduits par l'emplacement de la zone, son cadre rural et sa proximité avec l'autoroute A16.

Quel est votre projet ?

La stratégie de OSF France est de poursuivre sa croissance et de développer son activité de production. Le futur site accueillera à la fois les activités de développement et de recherche au sein d'un bâtiment composé de bureaux, ainsi qu'une partie production et stockage des matières premières, le tout formant un ensemble de près de 5 000 m² de surface de plancher. Nous souhaitons pouvoir intégrer progressivement notre nouveau site à partir de l'été 2022.

Quelles sont vos perspectives de développement ?

Ce nouveau site d'activité nous permettra tout d'abord d'optimiser notre processus de fabrication avec des locaux adaptés à nos besoins. Il nous permettra par ailleurs de diversifier notre activité de production et d'intégrer des procédés de fabrication innovants dans le cadre d'une législation "clean label". Nous sommes aujourd'hui 15 salariés et espérons que le développement de notre activité nous permettra de tendre vers une trentaine de salariés à moyen terme.

Print 60 obtient le label Imprim'Vert

L'entreprise Print60, qui fête ses 40 ans, a obtenu le label « Imprim'vert » de la part de la Chambre de Commerce et d'Industrie (CCI) de l'Oise.

Ce label vient récompenser l'ensemble des actions menées par l'entreprise en matière de développement durable et de recyclage de ses déchets.

Adoptez les bons réflexes !

Pour vos cartouches d'imprimantes...

Vous pouvez désormais offrir une seconde vie à vos cartouches d'imprimante (jet d'encre et laser) en venant les déposer dans des collecteurs prévus à cet effet au siège de la Communauté de Communes des Sablons ou dans votre mairie (à l'exception de Lormaison et de Montchevreuil).

Les cartouches seront ensuite collectées par une entreprise spécialisée dans leur revalorisation qui se chargera de les réemployer ou de les recycler.

En plus de cette bonne action pour notre planète, chaque cartouche réutilisable collectée générera un don à l'association Enfance et partage.

Pour vos produits ménagers...

Nettoyer sa maison avec des produits naturels c'est simple, économique, écologique et surtout tout aussi efficace ! Voici quelques recettes vous permettant de réaliser des produits d'entretien plus sains et respectueux de l'environnement :

Nettoyant multi-usage

Ingrédients pour un bidon de 2L :
2 cuillères à soupe de bicarbonate de sodium
1 cuillère à soupe de vinaigre blanc
Facultatif : quelques gouttes d'huile essentielle (par exemple lavande ou citron aux propriétés désinfectantes)*
Eau chaude
1. Remplissez le bidon avec de l'eau chaude
2. Ajoutez le vinaigre blanc et l'huile essentielle
3. Versez le bicarbonate de sodium à l'aide d'un entonnoir
4. Fermez et secouez, votre recette est prête (penser à secouer le produit avant chaque utilisation)

Lessive

Ingrédients pour un bidon de 2L soit 20 à 30 lavages :
125 g de savon de Marseille (finement râpé)
125 g de bicarbonate de sodium
Facultatif : quelques gouttes d'huile essentielle de votre choix*
Eau chaude
1. Mélangez dans le bidon le savon de Marseille et le bicarbonate de sodium
2. Remplissez le bidon avec de l'eau chaude
3. Ajoutez l'huile essentielle
4. Fermez, secouez fortement et laissez reposer quelques heures, votre recette est prête (penser à secouer le produit avant chaque utilisation)

** Attention : les huiles essentielles sont à employer avec modération et précaution. Celles-ci ne doivent pas être en contact avec les femmes enceintes et les enfants en bas âge.*

Des vitraux d'art à l'église de Lardières

Les premiers travaux sur l'église de Lardières ont démarré en janvier 2021. C'est une restauration globale de l'édifice qui a été entreprise : charpente, couverture, maçonnerie extérieure et intérieure, électricité, horloge et cloche.

Une des particularités de cette restauration : l'absence de trace des vitraux originels. C'est donc d'une page blanche qu'est parti le cabinet d'architecture ***Dimitri Torossian*** pour réaliser de nouveaux vitraux.

L'originalité a été de faire appel à un artiste, ***Jordan Saget***. Il a mis tout son talent dans la création de vitraux originaux. Ce choix a été validé et financé par la ville de Méru.

La conception des nouveaux vitraux revenant à Jordan, restait à les fabriquer.

Cette réalisation a été confiée aux maîtres verriers ***In Vitraux, Steeve et Germain*** (meilleur ouvrier de France), basés à Amiens.

La fabrication, pas à pas...

De l'idée à la conception :

- Une maquette. Tout part du dessin de l'artiste. Celui-ci est reporté sur une maquette papier à la taille réelle du vitrail. Cette maquette est à son tour reproduite et découpée en morceaux, les gabarits, qui vont servir à la découpe du verre.
- Du verre. Ici, l'artiste a choisi une tonalité de bleu.
- Du plomb. Un vitrail est un assemblage de plusieurs petits morceaux de verre qui vont reproduire le dessin final. Ils sont reliés entre eux par un fil de plomb de plus au moins grosse épaisseur, selon la taille du vitrail. C'est lui qui assurera la cohésion et la solidité de l'ensemble. Le fil de plomb est rabattu sur le verre et soudé.
- De la « pâte fabrication maison » constituée d'huile de lin, de blanc de Meudon et d'un durcisseur. Cette préparation est insérée sous les joints de plomb. Elle sert à rigidifier l'ensemble du vitrail et à l'étanchéifier.
- De la sciure. Pour lustrer le vitrail, les maîtres-verriers mélangent de la sciure au blanc de Meudon. Dès lors, le vitrail part au séchage pendant au moins un mois !
- Et les outils : couteau à plomb, couteau pour rabattre, couteau pour ouvrir le plomb, coupe-verre, pince coupante, pinces pour rogner, marteau, pointes...

Vous pourrez admirer ces nouveaux vitraux et le reste de l'édifice restauré d'ici quelques semaines...

L'aménagement du quartier se précise

Le 9 novembre 2020 la Communauté de Communes des Sablons et la ville de Méru ont signé une convention av processus de renouvellement urbain. Cette convention associe également les partenaires du territoire et a ainsi été la Caisse des Dépôts et des Consignations.

Lancement des opérations

Pour la réalisation opérationnelle du projet, la Communauté de Communes des Sablons se fait assister par le maître d'œuvre *HEXA Ingénierie*.

La première mission du maître d'œuvre a été de dimensionner les aménagements urbains retenus. Ainsi, le passage d'une place de stationnement par logement (état actuel) à 1,5 places par logement a conduit à une modification de l'aménagement.

Pour pouvoir intégrer l'ensemble des places de stationnement nécessaires aux besoins des habitants du quartier et, par la même occasion, sécuriser la voie à l'arrière du bâtiment I (actuellement en impasse), une voirie sera créée entre les bâtiments H et A.

Les premiers travaux devraient débuter au premier trimestre de l'année 2022 par la requalification de la rue du 8 mai 1945 et la création de la voie nouvelle.

ec l'Etat et l'Agence Nationale pour la Rénovation Urbaine (ANRU) engageant le quartier Saint-Exupéry dans un
é signée par l'OPAC de l'Oise, la SA HLM du département de l'Oise, la Région Hauts-de-France, Action Logement et

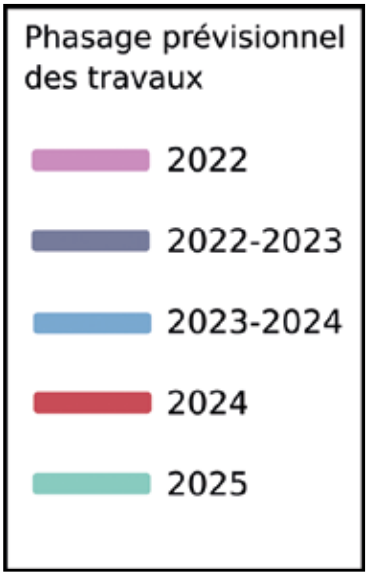

Un point d'accueil pour les habitants du quartier

Une construction modulaire, appelée *« Maison du projet »*, a été installée le 15 septembre 2021 sur le quartier Saint-Exupéry en face du bâtiment C.

Cette maison du projet constituera pour les habitants du quartier un point d'accueil et un lieu d'information relatif aux travaux.

Construisons les déplacements de demain

En octobre 2020, la communauté de communes des Sablons s'est lancée dans l'élaboration d'un Plan de Mobilité Simplifié. Ce plan a pour objectif de définir un **schéma du réseau de transport en commun optimisé** et répondant mieux aux besoins des habitants des Sablons, ainsi qu'un **schéma des liaisons douces à développer** sur le territoire depuis les communes rurales vers Méru et la Vallée de l'Esches ou entre communes rurales.

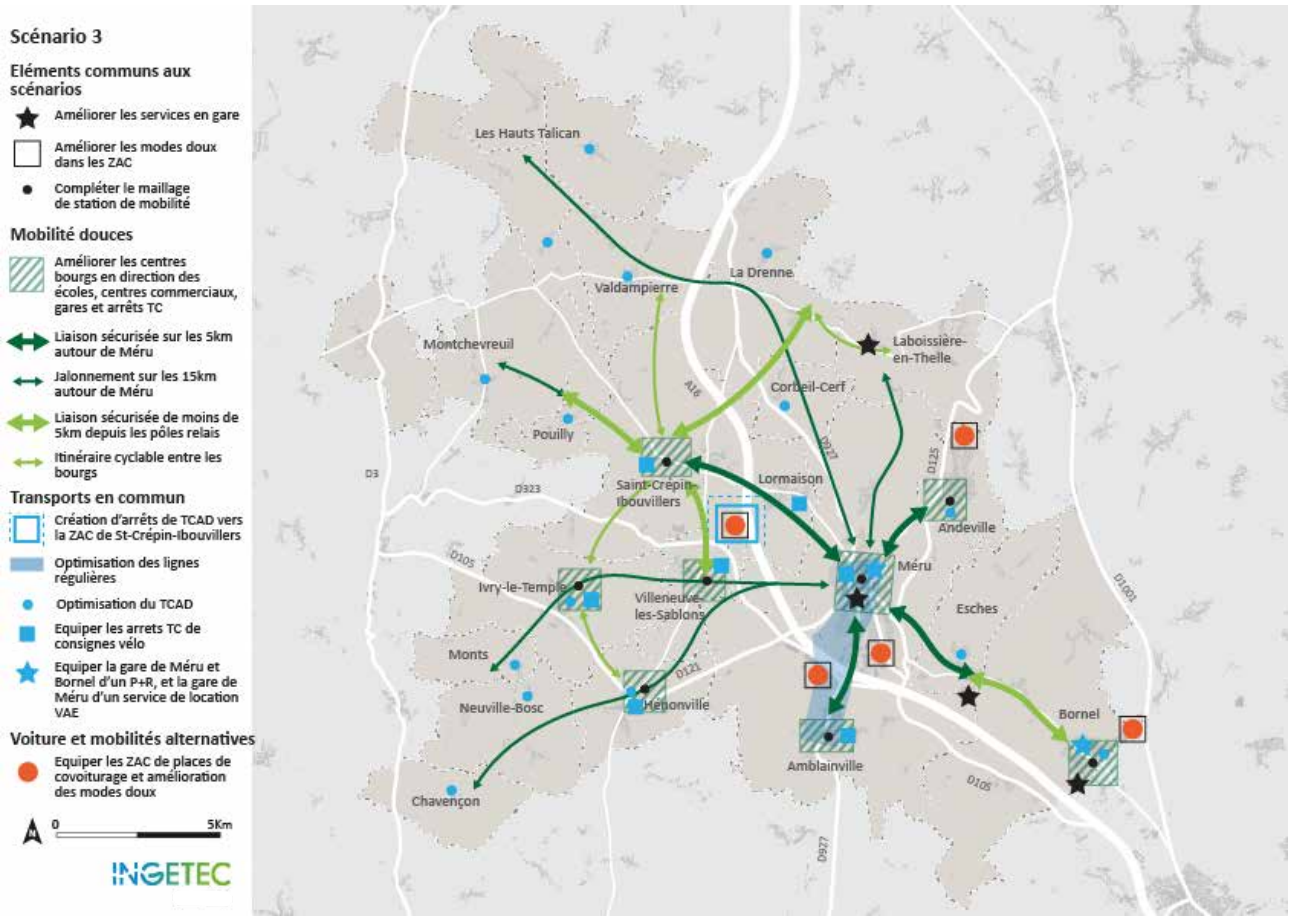

Schéma de la stratégie choisie pour le Plan de Mobilité Simplifié

La stratégie retenue

A l'issue d'un travail collaboratif avec les partenaires et les habitants du territoire, les élus de la CCS ont décidé de construire la stratégie du plan de mobilité simplifié autour de trois axes majeurs :

- Développer les mobilités douces et favoriser leur pratique, notamment auprès des jeunes et des actifs mais aussi pour les déplacements de proximité
- Optimiser et réorganiser le réseau de transports en commun pour l'adapter aux différents usagers, en particulier les actifs
- Réduire la dépendance à l'automobile en développant des solutions de mobilités alternatives à l'usage de la voiture individuelle (covoiturage, autopartage...)

Et après ?

L'intégralité du plan de mobilité, et notamment le détail des actions proposées, sera soumis à une procédure de participation du public d'ici la fin de l'année 2021.

Les modalités de participation seront détaillées sur le site internet et la page Facebook de la CCS.

Travaux : démantèlements et construction

Démantèlements des anciennes stations de traitement

Les anciennes stations d'épuration d'Hénonville, Ivry-le-Temple et Monneville ont été démolies et remplacées par des installations de pompage qui permettent de transférer, depuis fin 2020, les effluents jusqu'à l'innovante usine de dépollution des Sources de la Troësne située à Fleury.

Cette unité assure, sans utiliser de réactif, une qualité de traitement nettement supérieure aux précédentes installations tout en offrant une optimisation significative de la consommation en électricité.

Les basculements des réseaux de ces trois communes vers le procédé de traitement biologique poussé ont été réalisés sans impacter les usagers. Dès lors, les cours d'eau du bassin versant de l'Epte bénéficient déjà de cette évolution majeure par le biais d'une amélioration qualitative des eaux de surface.

Ivry-le-Temple
après démolition

Transformation de la station d'épuration d'Hénonville en poste de transfert des eaux usées

Avant démolition

Après démolition

Mutualisation des travaux à l'occasion de la construction des réseaux d'assainissement

Les travaux de construction des ouvrages d'assainissement collectif vont être entrepris sur la commune de Monts, les hameaux du Grand et Petit Alleré à Neuville-Bosc ainsi que le remplacement des réseaux dans le quartier Lesgniaux à Ivry-le-Temple.

A l'occasion de cette opération, les conduites d'eau potable les plus stratégiques vont aussi être renforcées.

Le Syndicat Mixte d'Assainissement des Sablons, ainsi coordonnateur du groupement, va entreprendre, pour le compte du Syndicat Mixte d'Eau Potable des Sablons et le SIAEP de Fresne L'Eguillon, le remplacement d'environ 3 400 mètres de réseau et la reprise d'une cinquantaine de branchements.

Une telle mutualisation assure une meilleure coordination des interventions sur les infrastructures du domaine public, engendrant moins de nuisance pour les riverains et permettant une diminution du coût des travaux.

Dans la même logique, les canalisations d'eau pluviale les plus dégradées seront remplacées et certaines voiries seront entièrement reprises en partenariat avec les municipalités.

PAYS DE NACRE

OFFICE DE TOURISME DES SABLONS

LAISSEZ-VOUS SURPRENDRE !

FESTIVAL DU VEXIN EN PAYS DE NACRE

Après le succès des concerts qui se sont déroulés le 29 août à l'église de Neuville-Bosc et le 3 octobre à Saint-Crépin-Ibouvillers, un concert unique vous attend cet automne en Pays de Nacre et viendra clôturer en beauté la saison du Festival.

Récital de piano de Jonathan FOURNEL
1er Grand Prix du Concours
Reine Elisabeth 2021
F. CHOPIN

Samedi 20 novembre à 18h30
Église de Fresneaux à Montchevreuil

Les billets sont en vente à l'Office de tourisme au tarif préférentiel unique de 11€ pour les habitants de la Communauté de Communes (au lieu de 22€ plein tarif)

AGENDA DES SORTIES

SOUS RÉSERVE DE L'ACTUALITÉ SANITAIRE

Expositions
Coquillages, de la science au kitsch
Jusqu'au 2 janvier 2022
Musée de la Nacre et de laTabletterie, Méru

Carolina Cabrera
Du 18 novembre 2021 au 15 janvier 2022
Centre Culturel « Le Domino », Méru

Coquillages
Du 4 au 30 novembre
Médiathèque Jacques Brel, Méru

Marché de Noël
Château d'Hénonville
4 et 5 décembre

Retrouvez les manifestations du Pays de Nacre dans l'agenda de notre site internet

NEWSLETTER DE L'OFFICE DE TOURISME

Vous organisez un événement à vocation touristique sur le territoire ?
Dites-nous tout !

Nous le diffuserons gratuitement sur notre site internet et sur la base de données touristiques régionale pour le faire connaître au plus grand nombre.

NEWSLETTER DE L'OFFICE DE TOURISME

Envie de connaitre l'actualité du territoire ?

Abonnez-vous et recevez deux fois par mois notre newsletter « Rendez-vous en Pays de Nacre » : idées de sorties, bons plans visites, nouveautés...

Pour vous inscrire, écrivez-nous à contact@tourisme-sablons-nacre.fr

HORAIRES D'HIVER DE L'OFFICE DE TOURISME

L'Office de tourisme est ouvert
du lundi au vendredi
de 14h à 17h30
fermé le mardi

PAYS DE NACRE
OFFICE DE TOURISME DES SABLONS

OFFICE DE TOURISME DES SABLONS EN PAYS DE NACRE

51 rue Roger Salengro - 60110 Méru - 03 44 84 40 86
contact@tourisme-sablons-nacre.fr - www.tourisme-sablons-nacre.fr